盛京時報
發行者 康德新聞社 新京特別市中央通四二號
發行所 康德新聞社奉天支社 奉天市大和區田町九號

日海軍機再樹赫赫偉勳
布根維勒島海上第五次大捷

轟沈敵大型空母一
擊沈中型空母等六隻

大本營發表（十一月十七日十六時三十分）

帝國海軍航空部隊、十一月十七日未明、在布根維勒（ブーゲンビル）島南方海面、捕捉攻擊敵機動部隊、獲得左列戰果、

轟沈＝大型航母空艦一隻、

擊沈＝中型航空母艦二隻、巡洋艦三隻、大型軍艦（艦種未詳）一隻、

我方損害未歸還者五架

『註』本航空戰稱爲『第五次布根維勒島海上航空戰』、

碎敵空母戰艦廿三隻
擊沈破巡艦三十餘艘

布島綜合戰果

【東京十八日電】據大本營發表、及本社第一線基地電報、在布根維勒島周邊及拉勃爾方面、十月二十七日以降至十一月十七日止我空海陸各部隊所收的綜合戰果如次、

一、與敵之損害

轟沈 大型空母二隻、大型巡洋艦二隻、巡洋艦五隻、巡洋艦或爲大型驅逐艦一隻、大型驅逐艦二隻、大型輸送船三隻、計十五隻、

擊沈 戰艦四隻、中型航空母艦三隻、大型巡洋艦四隻、巡洋艦四隻、巡洋艦或爲大型驅逐艦三隻、大型艦六隻、輸送船一隻、計三十軍艦一隻、驅逐六隻、小型輸送二隻、其他擊沈上陸用舟艇四十隻以上、

擊破 戰艦二隻、大型航空母艦二隻、中型航空母艦一隻、大型巡洋艦十乃至十一隻、巡洋艦一隻、巡洋艦或爲大型驅逐艦八隻、驅逐艦三隻、大型輸送船三隻、中型輸送船一隻、小型輸送船一隻、計三十二乃至三十三隻、擊墜敵機五百十四架以上、擊破十六架、

此外擊破舟艇多數、及敵自相殘誘爆艦一隻起火、合爆擊破合計七十九乃至八十隻

二、我方之損害驅逐艦二隻沈沒、巡洋艦二隻小破、自爆未歸還合計百十八架、損傷七架、

布島戰鬪經過

【東京十八日電】日本海軍航空部隊、在十七日未明、曾於布根維勒島近海屢殲敵航空母艦三隻以下敵之七隻、而爲航空戰史創一不朽武勳、是日天將亮時、日本海軍航空部隊、在布根維勒島樫皮納角西方數十浬海上、發見航行中之敵有力艦隊、（按此艦隊、乃以空母三隻爲基幹、並屬巡洋艦編成者）故日攻擊機隊、即挾魚雷、殺抵敵艦羣、投以魚雷攻擊、末幾、突將大型空母一隻轟沈、繼復擊沈中型空母二隻、巡洋艦三隻、大型軍艦（艦種不詳）一隻、尤其於此戰鬥、使敵航母悉沈海底者、實爲客年十月於南太平洋海戰擊沈敵空母四隻後之偉大記錄、他一方、日機於此戰鬪、亦失機若干架、故吾等應使國民對不期生還而行突擊而殉職於南海之海鷲勇士、致最誠懇哀悼、

已粉碎敵艦隊大部
布島宏偉戰果舉世震驚

【東京十八日電】布島方面海域之決戰、愈趨激烈、而自摩諾島附近之海戰、至二十一日、已展開第五次布根維勒島海上航空戰、如屢次海戰形勢所示、該方面敵反攻意圖如下、

（一）對於日軍南太平洋作戰之有力據點拉勃爾之前哨基地之布根維勒島强行增員、

（二）直接攻擊拉勃爾、

（三）且其艦隊編成、以航空母艦爲中心之有力艦上機動部隊、實際迫日軍之一戰以來、日軍方以猛毅無比之海鷲、常將敵之企圖擊碎、且於第五次布根維勒島海上航空戰、一舉轟沈出擊空母三隻全部、

德國表明意向

【柏林十七日電】關於第五次布根維勒島海上航空戰之大本營發表、柏林時間十七日午前十時（東京時間十七日午後六時）傳達至柏林、德國夕刊各報、以三段標題之大題目、報道東方盟邦之赫赫大戰果、德國外務省、亦於十七日會見記者團、談其意向如左、

一、日本大本營海軍報道部之田中中佐、於大東亞新聞會議席上言明謂、布根維勒島海上大海戰之美軍艦船損害、較真珠灣之損害尤大、因相繼慘敗而暴露化之美國太平洋艦隊、由此次之打擊、其再編起需要相當期間、

一、諾克斯新謂於西南太平洋、最近開始大規模作戰、因然作戰開始者非處爲者、諾克斯已失去日本之皮肉、

一、美海軍當局謂、誰不接近逐島逼進作戰、亦能直接攻擊日本本土、而彼等之包圍攻勢、皆爲飛蛾投火、實爲美國預想以外之強力之日本海軍航空戰之……

之海鷲、常將敵之企圖擊碎、且於第五次布根維勒島海上航空戰、一舉轟沈出擊空母三隻全部、故先探取修正基地航空戰主義、今更取航空母艦中心主義之戰術、其直接的原因爲南太平洋方面之美軍主力、已被大部分擊破、受莫大打擊、但敵之反攻意圖、依然旺盛、可明察知、今後必須結集殘存艦隊、以航空母艦爲中心編成強力之機動部隊、而敵之通過此大敗原因、不得已、乃爲挽救下風……

社說
大東亞新聞大會

此次大東亞新聞大會、繼大東亞民族代表會議以後、相距十餘日、即在東京大東亞會館開會、其會期自十七日起至十九日凡三日間、參會代表、有日、滿、華、泰、菲、緬六獨立國、併香港、婆羅州、馬來、爪哇、西伯里、蘇門答臘等處新聞家、聚會一堂、就戰時報道之重要任務、行眞摯之討論、吾人於此、對於今日完成之會議、深信各新聞代表、必能坦率地表示意見、忠實地研究問題、緊密結合、步驟一致、將大會所得的成果、昂揚戰爭必勝決心、發揮言論報國精神、這是可以預卜的。

因爲大東亞戰爭、現在已邁進於總力決戰時期、所謂總力決戰、不是僅靠物質力、須精神力相副而行、這種精神力、全仗文字上的鼓舞、才能發揚踔厲、比物質力尤爲致用、所謂新聞記者的三千毛瑟、看似無形、實亦無礙、其力量的偉大、非物質力所能比擬、新聞記者既立於文字報國的陣頭、所謂宣傳戰、思想戰、神經戰、都是以精神力爲出發點、新聞記者負這樣戰力精神、總和物質力一同奮鬪、以達成大東亞新秩序的建設、共榮圈的完成、凡屬東亞新聞記者、早已具有這種覺悟、本來休戚相關、安危與共、這是不刊之論。

原大東亞新聞記者的會合、其目的爲求東亞從事新聞事業的人們、知道決戰的責任、不特在前方荷槍的戰士、後方執筆的戰士、與前方有同樣工作責任、彼此應相互聯絡、以期收集思廣益的宏效、所以這個大會、其意義頗爲重大、因東亞是整個的東亞、全東亞均有打倒美英的決心、必須思想貫徹、精神一致、方可克服時艱、這種神聖工作、完全操於新聞記者之手、所以文化人的精神力、須與全東亞物質力湊合一氣、同心協力、我們東亞新聞界先貴無旁貸的、復興建設、尤爲目前急切需要、因美英侵略勢力、已被閉出的日本將士驅逐出境、反攻又屢遭失敗、今後如何來建設復興、當然要努力進展才好。

新聞界所親近的是民衆、所代表的也是民衆、在獨立民族代表會議以後、開這個東亞新聞記者大會、其意義當然非尋常會議可比、然其原則、想亦不外共存共榮、獨立親和、文化溝通、經濟提攜、貢獻於世界的進運、因此、我們對於大東亞操觚界言論、料想其今後必能以精神力結成一條陣線、剷除美英干擾的輿論、發揚我東亞固有的道義、這是我們對大會無限的熱誠、並希望參與大會各代表、歸而將大會結論之所得、領導民衆作精神力的鬪士、以與前線將士相合致、底幾大東亞聖業可以完遂、這次的大會、也自然收得相當的成果、

迅速確立決戰體制
日無任所大臣增爲四人

藤原銀次郎一被免內閣顧問

【東京十七日電】東條內閣、就任以來、基於國政運營要綱之趣旨、新設軍需省等、意在迅速確立臨戰決戰之國內體制、在舉國的支持之下、日前來節節斷行所信、決戰之下、日本國內體制、達到空前未有之遜緊階段、而此次已告成日、爲由實施改正戰時行政職權特例、增强首相權限、旣結集內閣閣政治力、適應現下至上要請之戰力增强、是以改正依據內閣官制第十條之所謂無任所大臣三人制增加一名、決定爲四人以內、隨此、勅令案曾奏請御諮詢樞密院中、而十七日樞府本會議悉如政府原案可決、遂即發下該案、從事決定、即日官報號外、公布施行並奏請增員之國務大臣爲內閣顧問之藤原銀次郎氏、經內奏御裁下、十七日午後一時半天皇陛下出御、於東條首相侍立下、在宮中鳳凰間對藤原氏舉行親任式、而關聯此事關於政府內閣顧問制度、亦爲擴充強化、決增加內閣顧問二名、是日情報局綜合發表如左、

情報局發表

（本十七日午後一時三十分）舉行親任式、發令如左、

任國務大臣 正三位勳二等 藤原銀次郎

從三位勳二等 ……

從五位 鈴木貞一

正六位 鮎川義介

命內閣顧問 從三位勳一等 五島慶太

塩澤大將薨去

塩澤海軍大將

【東京十八日電】軍事參議官塩澤幸一大將、因急性肺炎於十七日午後九時薨去、海軍爲表故大將之偉功、以及川古志郎大將任英靈前在武官、其後歷任第一艦隊參謀長兼聯合艦隊參謀長、第一遣外艦隊司令官、活躍於上海事變、任初代軍事參議官及部員長、昭和八年昇進中將、歷任鎭海要港部司令官、航空本部長、鎭守府司令官、佐鎭司令長官等、任華南方面艦隊最高指揮官、貝亞斯跋新上陸、樹立歷史的武勳、其後於珠江作戰、廣東攻略、累樹武勳而歸還、十一月任軍事參議官、此旨已由海軍省公表、

海軍省公表
（十一月十七日二十一時三十分）

一、軍事參議官海軍大將塩澤幸一、十七日二十一時急性肺炎薨去、

一、海軍葬儀、二十日執行、葬儀委員長爲海軍大將及川古志郎、

特旨進位一級

【東京十七日電】故軍事參議官塩澤幸一海軍大將病篤、天皇陛下、經閣下軍事參議官塩澤大將正三位勳一等、特旨進位一級敍從二位（以特旨從二位一級）

塩澤大將略歷

【東京十八日電】長野縣上伊那郡南向村出身、與山本元帥、吉田大將、嶋田海相等同期、明治三十七年海兵卒、旋大學校卒業後、歷任艦隊參謀、鎮守府司令長官、十五年九月任軍事參議官、十六年九月再度就任軍事參議官、以至今日

戰果愈行擴大
美英勢力多半覆滅

大東亞戰爭二年之回顧（四）

日本爲謀宣戰詔書的美英兩國、在太平洋上予以干戈相見、三日以來、將美英勢力多半覆滅這邁進第四日之十二日、戰果愈益擴大、觀大本營發表的即可證明、大本營陸軍部十二月午后四時二十五分發表、『日本陸軍航空部隊十一日午后赴馬來半島南方要衝彈藥庫出以急襲、轟炸該港內之英輸送船團、其中一隻被擊沈沒、四隻大破、又其他一隻對該港碼頭及港灣設施設加以徹底的爆擊』、又據西貢消息、日軍於八日在馬來東岸某地登陸前上陸、殲滅英軍、由十一日夜又一齊猛烈追擊深入英領內在北部馬來國境航空部隊並於十一日進入英領、在北部馬來國境機化部隊、立即將其擊破、而通網文當發出北方三百浬上空之日本方面、更加助力者、其後情形可見一般、反本原則、與意大利決定對美參戰、獨日本閣締結新協定、於十一日發宇、德意兩國切即日佈告對美宣戰、該協定內容、以意德日三國不單獨對美英講和爲要點、同日與日本協力之泰國將與日本之協定更進一步、又成立日泰攻守同盟、十一日午后一時情報局曾經發表說『據報道本日午前十一時（泰時間）坪上大使與鑾披汶首相、關於日泰攻守同盟締結之意見、全體一致』日軍於太平洋作戰至十二時於菲律賓主島呂宋島敵前

上陸成功

由大本營陸海軍部十二日午前六時發表云『帝國陸海軍精銳部隊、十二日未明於緊密協調之下、於呂宋島南部上陸、與已上陸之北部進攻部隊相呼應、菲島之主島呂宋島之攻擊作戰、已告成功』至對該島作戰戰果、亦由大本營海軍部於十二日正午發表如次『菲律賓作戰開始以來、截至現在日海軍航空部隊攻擊敵空軍所獲戰果、擊墜之敵機七七架（內七機大型）擊破敵機一二五架（內四五機中型）合計二〇二架』在關島上陸的日本陸海軍已將該島掃蕩完了、當由大本營陸海軍部於十六日午前十一時五分發表云『日本陸海軍已將關島掃蕩完了、十二日完全佔領矣』美英對日戰線右翼據點夏威夷既被擊破、關島又復陷落、其據點的機能完全喪失、美之西太平洋的交通線、遂完全停止其活動了、在中國沿岸日軍部隊更將九龍攻下、大本營陸海軍部十三日午前八時半發表云『日軍自十二月八日以來攻擊香港要塞今已攻破其陣地防線、十二日將九龍市街一帶地區完全攻下、現仍向香港攻擊中』此戰役日軍果敢神速而勇猛殲入、僅用八十四小時即行攻下、

日本海軍

勇敢擊洋、勇擊夏威夷以來之開始戰鬪、即擊沈敵戰艦兩隻、大破中級巡洋艦四隻、被大破之三隻戰艦、因被猛炸已不堪使用、美太平洋艦隊殘存者僅主力艦三隻、一萬噸巡洋艦九隻至十隻、航母一隻、因之美太平洋艦隊已不能構成戰鬪單位、其無能已完全暴露、至陸軍部隊於十三日之進攻作戰狀況、由大本營十五日午後十一時五分有所發表、一、菲島方面在呂宋島上陸各部隊、發揮擊破美軍航空部隊、亦大舉空襲中部呂宋重要飛行場、二、馬來方面突破馬來國境師團、攻入英領馬來之日軍、十三日午后三時攻略馬來西岸要衝某地方、空海兩軍當日更攻擊菲島敵航空基地尼哥拉斯等地、擊敵機四十四架、又於菲島附近擊沈敵帝水艦一隻、又海軍航空部隊、於十三日更大舉攻擊編伺對美領基飛機場加以猛炸該方面的、

敵機慴伏

過去自開戰以來迄至十三日日本陸軍航空部隊活動狀況及所擊綜合的戰果、經大本營陸軍部於十三日午后七時所發表的、有（一）擊破遠東英軍、開戰後陸軍航空部隊即時在英領馬來方面擊滅大批英軍、遠東英空軍已完全受日軍制壓（二）協力地上作戰協力（三）戰果＝敵飛行機擊墜的一百二十九架、飛機被擊沈的輸送船一隻南海大輸送船隊之上空、擊擊英領空機更與菲島及馬來方面之上陸戰鬪並地上作戰協力、容艦夏威夷擊大破的輸送二隻、輸送船四隻、大破輸送隊自動車約百輛、日空軍已能發揮其非常的偉力、容易夏威夷擊沈多數、戰艦船隻、使美方與重大損害、又於其他地域擊滅英空軍使之不能再起、復據布宜諾斯愛利斯傳來華盛頓電訊、夏威夷海戰及馬來海戰、日本海軍航空部之驚異的戰果、竟成爲美國專門家研究戰術上之新課題、對空軍及戰艦之戰術果又加一番檢討的餘地、

協議地方行政問題
省次長懇談會在京舉行

【新京】協議即應飛躍的決戰階段明年度地方行政並諸增產問題之全滿省次長懇談會、由中央側之武部總務長官、古海、滿田兩總務廳次長以下各部長各處長、地方側之皆川奉天省次長等出席之下、自十八、九兩日、第一日在總理官邸、第二日在國務院會議室、分別自午前九時開會、此次懇談會與從來異趣之主旨、爲始終聽取地方側之建設的意見、預定兩日皆關於刻下滿洲國所最希望之諸問題、即物、煤、鉛、農產物等之增產部分、並以明十一年度預算編成爲中心之決戰行政確立等、地方側無忌憚、開陳意見、預定日程第一日總武部長官之訓示、繼爲對於明年度省政並財政計畫之各省次長報告、午後協議地方行政及財政之決戰的史換及國內諸增產之而招集之、全滿省次長懇談會第一日、十八日午前九時、在總理官邸舉行、經中央側武部總務長官、源田、古海總務廳兩次長以下、各部次長、各處長、地方側皆川奉天省次長以下全滿十八省次長全員出席、按定時開會、首行國民儀禮後、謁出武部長官訓示、其次、關於明年度省政及財政方針、由奉天、吉林、龍江、熱河、濱江、錦州、安東各省次長、實行報告、午後零時十分散會、同一時三十分、繼續開會、仍由地方方策、實行懇談、

日戰力增强体制萬全
藤原氏任國務相前途堪期

【東京十八日電】日本國內體制、以戰爭之進展性再編成、戰力增强、尤其航空機之飛躍的增產、除要求此次由藤原銀次氏之就任國務、與內閣顧問之增員、適應戰力增强之國內體制、與現內閣之大麻、俊藤、岸三國務相之立場不同、乃居於隨時可以參畫國政之自由地位、將其豐富經驗之體驗卓識、直接反映於國政者、殊堪期待者也、尤値注目者、乃藤原新國務相、第二回、第三回產業經濟視察行政査察使、對製鐵鋼業航空機工業等之查察、收得非常之成果、其生產行政上之所信、獲得識者高評價尤對新內閣顧問鈴木、鮎川、五島三氏所期待者、更爲重大、鈴木中將、對生產行政、鮎川氏、對重工業經營、五島氏、對交通輸送之知識經驗、均於該方面爲最卓越者也、參與東條首相之內閣顧問陣、更加充實強化、並且藤原氏以下諸氏、均爲代表日本產業經濟界之人物、因此、日本產業經濟界、表明全面的協力政府之決意、官民一體同決戰生產總進軍態制、於茲已告確立、實有意重要之意義也、

即應國策努力奉公
藤原新國務大臣披瀝決意

藤原新國務相

【東京十八日電】新國務大臣藤原銀次郎氏、於十九日午後九時報道後、當即行左記報道、披瀝對航空機增產、捨身命奉公之決意、余如此本當蒙賜大之秩、余如此高齡之身拜受大命者、洵不勝恐懼感激、故特捨身命堅持一意奉公之決意於現下、戰局之重要急要、實爲航空機之增產也、因此數次帝國海軍於布根維勒島海上樹立輝煌大戰果、頗受感銘、余決意盡全力於航空機之增產、前線勇士則以猛擊克敵、飛後吾等亦以猛擊戰法、努力於航空機增產、以期早日以本數量、打倒敵之數量、

日陸軍機炸亞蘭敵陣

【布宜諾斯愛里斯十八日電】據羅斯本來電稱、西南太平洋反樞軸軍司令部、十七日發表、日本航空部隊、襲擊新幾內亞蘭河峽谷飛行場之反樞軸軍飛行場之意、

近敵機之來襲、依然極其頻繁、該地區航空決戰、愈益激烈化、然曾於十三日午前八時許、馬丹附近、以B24、B25爆擊機、戰鬪機等合計二百二十機、大舉來襲、然日軍對此、加以邀擊、擊墜其十五機、B24五機、合計二十機之多、十五日午前十時許、於該地區、又有B24P38計五十三機來襲、然日方於此之後、又擊墜B24四機、

擊墜敵機二十架

【南太平洋〇〇基地十八日電】對於新幾內亞島馬丹附

肺病良葯
益壽丹

肺癆菌繁殖於肺部●所到之處●使破壞損爛成空洞●故極難治療●益壽丹葯力直接達於患部●而殺盡肺菌●故無論一二三期肺病●均能克奏奇効●即無病者●亦宜預防●先服益壽丹●以避免肺病之傳染●可保終身無病●延年益壽●

從前死於肺癆病的人●都是冤枉死的●目前患肺病的●都可以不死●益壽丹治一二三期肺病●有葯到病除之功●數千年來無葯可醫的肺病●有了救星●

定價 每盒十二付國幣七元外埠函購加郵四角

各大葯房均有代售如蒙賜顧請先滙款

奉天市小北城門外製造本舖 國瑞藥房（電話四二・〇四二一）

奉天代理店城內中街路南 天益堂 天益西藥房（電話四・二元九）

建設鐘

誓當盡力獻納金屬

今兩週之特別回收，十六日起滿洲國已開始本格的蒐集，在大東亞戰爭現階段，金屬類乃重要軍需資材，而更要求多量供給者，由前線戰局一日甚一日熾烈之中，實可決戰尤切，擊破特殊之敵英米，不分日夜相繼量我『滿洲國』因有大東亞兵站基地重任，爲充實軍需，而對生產增強取以進行對策，示以嚴肅的增產情勢，同時國民對日常必要品之金屬類，改使爲代用品實行消費節約，以將金屬大量獻納，然面對生產增强，消費節約或有限度，故若即應獻納之物，須以獻納之金屬類，爲鑄及近於銅類之合金，但獻納須待愛國的國民赤誠，此次實施之金屬回收，係以法例決定者，故除官廳，一般家庭而外，對有十人以上人及會社、工場、商店、料理店、飲食店、劇場等亦有限定回收金屬，爲獻納乃無償獻納，因之，下一大消耗戰時，必須國民大量獻納，納除各官廳會社，工場學校，商店，家庭等各種金屬所與廢品而外，即爲現在使用之物亦應獻納以達成戰力增强此次戰力增强，須前線後援緊密連繫，即謂此爲國民義務不亦宜乎。

增强重要事業場工作能率
對應戰局目下要請
當局制定 該項勞務管理刷新强化二要綱 近將實施

政府即應苛烈的戰局之現階段，鑑於為戰力增強基礎之重要事業場，尤其煤礦工場等，勞動者之移動率出勤率、作業能率，比較康德三年度、示適減之傾向，今為謀有以防遏，乃以民生部為中心，策定『重要事業場勞務管理刷新强化二要綱』已通過於十六日之參議府會議，近將着手實施，至於本刷新强化要綱之主眼，在於重要事業場，具現事業一家，及勤勞興國之精神，以期弘揚民族協和，及勤勞生產性，並為其高度化之對策，自來年度，向各重要事業場，派遣有知識經驗之勞務官，使之指導監督，其要旨如左，

（一）稱為重要事業場，為民生部所大臣指定之在國家見地上，遂行重要事業之礦山、工場等，

（二）重要事業場之事業主，關於勞務管理，以事業一家，及勤勞興國之精神為基調，而以學民族協和、及勞働生產昂揚之實績為目標，

（三）事業主於每事業年度，關於左記事項，定以實施計畫，提出於民生部大臣，

1、關於重要事業場之勞働者，及勞務關係職員之教養訓練之事項，

2、關於勞務者之移動率低減，就勞率向上，及勞動能率增進之事項，

（四）事業主，對於關乎勞働者之保健、厚生，及其他重要事業場之勞務管理事項，尤其民生部大臣指定者，定以改善或實施計畫，向民生部大臣提出，

（五）事業主對勞働者，規定服務月薪，其他規則時，預先向民生部大臣提出，

（六）基於前各號之規定，於民生部設勞務官（簡任）、使掌管關於指導監督之事項，俾指導監督技能者之養成，

擴張化學部門社業
滿鐵當局制定內容梗概

【新京】滿鐵以中央試驗所為中心，在活用多年培養之科學技術至最高度之新構想下，決進入時局要請之化學工業部門，前曾在新京當事公路間關於化學工業之重要諸議會刻正繼續研究對策中，大體已得成案，今後只待物動計畫決定時，監督官廳之裁決，滿鐵當局對化學工業部門之社業擴張內容大體如左，

製油部門

撫順煤礦東頁岩油工場之建設，圓滑進展，故本年度內或可開始粗油之生產，至精製則利用兩工場之設施，使之急速代替成物，東工場因本年度早急生產，故縮當初案，但及十九年度，則可完成，如當初案之計畫，急速完成，如是，則目下進行之兩工場之生產能力，可增强約三倍，加上西製油工場生產量，則其為數頗大，此外更放棄三〇吨以下之小型頁岩究中，大抵進行直接還元法而將此活用之小型廠爐工場之試驗，年度內當能完成工均預定附設於東西兩工場，

輕金屬工業部

關於礬土及鎂部門，大抵以土當以中央試驗所之新技術，其物動計畫為前提條件，礬土由關係會社之消化，於滿鐵保障下建設可處理礬土頁岩〇千噸之試驗工場，至於鎂，則刻正於中央試驗所研究深化試驗、或按物動計畫之分離如何，實行錄之生產，與有成為直營事業之可能性，其所屬事業資以編成期之關係，或不及於明年度當部預算，但俟至錄之生產實施決定後即可以追加預算支出也

蘇情報局自認
西進作戰受一頓挫

【斯德哥爾摩十七日電】據莫斯科來電稱，蘇聯情報局於十七日之戰況公報中，發表如次，德步兵並戰車部隊以强力之攻擊，赤軍於基志米爾地區，只得放棄數處之住民地，因此赤軍之西進作戰全被阻止矣，

增强生產擴充耕地
東滿總省將擴拓農田

【牡丹江】東滿總省為增强生產，特對牡丹江區域樹立將及今後耕面積二成三分之農地大擴充計畫，以改消費省為生產省，關於該項計畫，因由村省次長赴京參加此次省次長會議，故待與中央折衝後，明春以寧安縣地為中心，一齊着手農地之擴成，總省公署，在實施前計畫之前，二十日，召開管下各市縣旗實業科長會議，說明農地擴充大綱，此農地造成後，牡丹江區域內之自足，當可無憂，即出荷量亦可達成，

大東亞共同宣言座談會
敵側宣言盡係虛僞
無非巧言令色仍恃其武力

羅事務官 大東亞共同宣言意義的偉大已由鄭科長高秘書官詳細闡明勿庸煩贅，不過在這時我想把康德六年八月十日的第一次英美也曾發表過一次共同宣言，可是他們的宣言，祇有兩點，而沒有一點像我們這個宣言。

宣言的第一條說 『英美兩國不求領土及其他之擴張』特英美兩國實有廣大的領土及資源，是人盡知的事，實為他們數百年來的侵略行爲，在世界各地已經有必要以上的領土，所以英美兩國已經不感覺到領土擴張的必要，都願意維持英美兩國占絕對優勢的舊秩序，這不過是打算在現狀維持主義之下，來繼續行其世界的搾取罷了，

宣言的第二條說 『決不實行與關係國民表達其自由意想表明的希望相背馳的領土變更』這是內容不要領土的變更，就等於承認弱小英美的領土，我之弱小某某國，英美一淨擴張之，這也是還了要持現狀維持主義的，

宣言的第三條說 『對由於大戰之結果，被奪去政府以及主權之凡有國民當依彼等之意志組成政府主義尊重其恢復，主權與獨立權利』這不外乎是說，把各國民族於英美的傘下隸屬於英美的全權政治好讓他們搾取，

宣言的第四條說 『不論戰勝國之大小或屬於戰敗國，均無差別的附於通商以及世界資源獲得之平等機會，加以十分考慮』這些都是捨命的國民化之大量打擊的辦法，依舊並無用，像舊式的……

宣言的第五條說 『英美兩國希望凡有國家在經濟的分野裡，在勞務勞働水準以及經濟之發展與社會安定為目的，全面的協力』這是一種列國政策搾取勞動水準壓低製品價格之上昇，結果在世界市場裡從而英美製品的絕對優勢之主義思想國還元來英美之自由主義思想，是說還不能維持英美獨佔的舊秩序，

宣言的第六條說 『將最後的納粹暴政打倒之後英美兩國對於所有國家與彼等以在自己領土內安全住居之……通貨制度或是分配制度，是英美最厭惧的，所以今後必得把德國製品由世界市場逐出不可，而列國都得要承認英美的優勢，同時於英美商業的帝國主義參與資源的國家也許能分擔一點，從來英美特定通商圈外的列國讓他們與世界目的市場及資源隔離，

宣言的第七條說 『如右述之和平當使所有個人於公海及大洋上，不受任何妨害得以航行』英美所主張的公海自由，是說世界所有之海洋聽由擁有大海軍之英美及其屬國獨佔自由來使用，

最後第八條說的是 『世界各國須拋棄武力之行使……』

司會 大東亞共同宣言……

唐參事 ……

日期 十一月十一日午後五時
地點 新京鹿鳴春
出席氏名
▲來賓側
鄭禹數（外交部政務司第三科長）
高玉琨（總理大臣秘書官）
唐國興（協和會中央本部參事）
鞠廷津（市公署教育科長）
羅仲璞（弘報處第二班事務官）
陳瑞山（總務處企劃局課長）
王天樞（青年文化社總務部長）
▲本社側
酒井編輯局長、菅野取材部長、司文才（司會）、顧錄爾、常逸橋、姜忠官、郝衡鵬、張恩紱（記錄）

法西斯黨大會
審議黨綱通過宣言

【柏林十六日電】共和法西斯黨大會，在各地方支部長出席之下，於十四日在威洛那市舉行，由巴沃里尼書記長司會，關於形成共和國新憲法基礎之法西斯黨綱領，九日所審議，結果，可決如次之宣言，

法西斯黨黨員有與盟邦日德兩國相攜，直至確保最後之勝利，概斷然繼續戰爭之決意，茲爲達成上述目的，而改編意大利軍，處罪背叛分子，謀祖國之再建，則須顧左記三階段，

一、憲法內政上諸案件

（甲）召開憲法審議會，在該會議宣（戰時社會主義共和國之誕生，廢止王政，指名為意大利國之首班，

（乙）新憲法對於市民兵士勞働者，納稅者，予以統制批判公共行政之權限

（丙）以新混合選舉制度，選舉議員，行政官吏一部選舉，一部指名，

（丁）法西斯共和國之宗教為天主教，但對其他宗派亦表敬意，

（戊）視猶太人為外人，於戰時則視為敵國人，

二、外交政策，

（甲）解放意大利國內非占領地區，

（乙）確保保障〇〇萬意大利人生存性之生存權，

（丙）歐洲諸民族集團之實現，

三、社會政治諸案件

（甲）私有財產制，由國家保障之，但右制度非為搾取用其……

（乙）公共企業，軍需工業半屬於國家管理，各工業部門勞働者須協力正當工資率之設定，利潤之公正分配，

（丙）關於農業部門，隨為土地開墾乃至管理不充分時，限制地主之私意見，

（丁）高級職業之國家統制，且予以自由發展機會

（戊）設置特別國家機關，『人民家庭』藉以保障各個人家屋與私有財產之權利，

（己）保存法西斯勞働協約大社會政策諸施設，

（庚）對暗交易者，違反戰時食糧暴利者，處以極刑

德大本營公表戰況

【柏林十六日電】總統大本營十六日發表，一、尼婆大爾曲部德迫普洛貝特洛夫斯克西南方，克里威洛古北方赤軍，曾再度强襲德軍陣地，遭德軍抵抗，而阻止其前進，德軍亦展出果敢反攻，殲滅突入德軍陣地之赤軍一部隊，德軍僅一師團即破敵戰車七十一輛，基特米爾地區，德軍突破赤軍數個陣地，鹵獲多數軍火器，並殲滅敵一部隊，擊退赤軍在空軍，戰車支援下，於戈梅里西南方，東北方，展開之新攻勢，斯莫稜斯科西方赤軍亦以多數兵師團，戰車隊出以攻勢，但因德軍頑强火網集中射擊，而將其擊退，使其兵員蒙大損害，斯莫稜斯科西北方並維耶里地區展開局地的激戰，在過去二日之間德軍於本部戰線擊破敵戰車四百二十八輛，一意大……

東線戰況膠着

【柏林十七日電】據前線報道，於基特米爾方面，德軍之反擊力，愈增大，尤於……赤軍之攻擊，與德軍之反擊相交錯，見行重大的變化，（基……）該市南方之戰鬪，完全阻止赤軍之攻擊，於其他方面，主要戰區之戰況如次，……一時的小康狀態，於過去二十四時間中，再開攻擊，然德軍於斯莫稜斯克與奧爾夏間展開激戰，擊退赤軍，於自動車公路之北方，與受戰車及空軍支援之赤軍大部隊展開激戰，完全擊退赤軍，一方於該公路南方赤軍一時的突破德軍陣地，但已告成功，

亟謀行政强力進展
交通部召開副市長會議

【新京】交通部為即應決戰下之重要國策，而在中央地方一貫之緊密的連繫下謀交通行政之强力推展計劃曾開交通部地區協議會，收甚大之成果，茲更為協議檢討全滿都市之交通諸問題起見，決由該部主辦，定本月二十四五兩日，在國都市公館開副市長會議，該會議當輕田倉交通部次長以下中央首腦部，滿鐵國際等關係各機關代表，新京奉天哈爾濱以下全滿各都市副市長等參集，屆時決提出自動車市電小運送等交通諸問題，及道路水道都市防水都邑計畫交通都市之諸問題，實行協議，當茲都市交通誠非常緊要之今日，此事實極有意義，其成果大可期待也，

滿系歸農者 已規定就緒

【牡丹江】牡丹江市之滿系歸農者第三陣轉業組合，決該……之組合員，已規定就緒，……

德軍攻陷列洛斯島
英軍勢力脆弱暴露無餘

【斯德哥爾摩十七日電】德軍十六日已攻陷德第加齊斯群島之列洛斯島，該島具有次於洛德斯島之戰略重要性港，其意義殊為重大，英軍以長時間使其武裝化，海岸要塞及對空防禦施設，已臻妙境，但因德軍此次登陸作戰全出英軍意表，故在僅有之四日間戰鬪內，方收得預期以上之成功，開羅英軍司令部發表謂，

『列洛斯島英軍，曾行强烈反攻，其組織的抵抗直繼續至十六日，仍給未得支援德軍攻擊，而承認戰鬪隊之敗戰事實，又開羅英軍部當之電報謂『德軍之攻擊列洛斯島雖非預期的戰鬪，但亦較早於英軍之預想時期，故德軍所行之登陸作戰方成英軍之致命的打擊，德軍在十六日正午，掃蕩，復使新增援部隊登陸，其意向在午前雖為英軍探知，但英軍並未能以短時間集結空軍力抑英軍，意大利叛軍亦未能各該戰鬪位置，因之島內遭起不可名狀之混亂狀況，德之因攻陷列洛斯島及上月占領克斯島，而確保德軍於亞速海所占之戰略的優位，

各戰線情形
東部戰線

【柏林十七日電】總統大本營十七日公報

一、列洛斯島依然繼續行戰鬪中，德海軍沿岸防衛隊在愛琴海擊沈敵潛水艇一隻，

一、德軍……克西北，及維耶地區，赤軍繼續重迫，

一、於維列可普地峽之激烈防空戰，……

一、於……附近，德軍……

一、尼婆河之一島嶼……捕虜多數，……

尼婆迫特洛夫斯克西南及克里威洛古北方，赤軍再開攻擊，然德軍擊退赤軍之攻擊，使該突出部大毒，鹵獲赤軍戰車七十五台，破壞砲十一門，

一、於吉特米爾戰場，德軍反擊成功，德軍排除頑强抵抗，

一、自戰鬪陣地逐赤軍，

一、於奇洛斯登地區，目下展開激戰，

一、於哥梅里西南，為清掃赤軍突出部，展開激戰，

意大利戰線

一、南部意大利戰線，本部戰線，除印度軍之局地的攻擊，全戰線平穩，

其他

一、於愛琴海上空，反擊敵空軍十六日襲失九機，

一、英爆擊機編隊，十六日襲西挪威領立法國，然德防空部隊，擊墜敵機十三架，

一、英空軍於十六日夜空襲德國西部投下炸彈若干

華北開發副總裁 後任已決定

內閣發令如左（十八日）
命華北開發株式會社副總裁 津田秀榮

【東京十八日電】伊藤華北開發副總裁由於該社法定任期滿了而退任，其後任，八日已任命該社理事中村孝次郎氏，其餘一名之補充，其後於大東亞省詮衡中，此次決定起用前鐵山統制會理事長津田秀榮氏，十八日由……

國務院會議

【新京】第三十八次國務院會議，於十七日午後一時，在總理官邸舉行，協議於左列一議案，提出，決，一、監獄官制中改正之件，

華北勞工供出審議會

【新京】協議對前此於華北側決定之自明年度施行之華北勞工調節要綱之滿洲國側諸對策之華北勞工供出審議會，十五日午後一時，於關東軍官，民生部福田第一勞務科長及其他土建公會，滿鐵，滿炭，關東州勞務協會等約二十團體之代表八十餘名出席，以業者即之要望為中心，且各關聯行事要領後，同少佐以下關東局高橋理事……

大東亞簡訊

【上海】鑑於本市財政當局需為整頓去本市各種稅捐，提由各議主管當局，為予津貼，茲因食糧不易購辦，決於十二月初將由各該軍隊所收糧云

【蘇州】蘇教總為增加各縣教育行政效率起見，特定於十一月十一至十一月二十八日舉行本省第一屆教育行政人員講習會，抽調受訓人員為各縣教育局暨學教輔導員長及中心小學校長。

【緬甸】印度國民軍爲鍛鍊如日軍之精神，特決定自思來方面選拔十六歲至十八歲之青年十五名至日留學，研學優秀方面亦決定滿洲六名，預定鍛鍊短期訓練後，即行東渡赴日，

在高呼增產戰聲中之日本婦女搬運大米包之熱情

影評 愛人

李謙

就片名看許多人會以為這是『所愛的人』的事。但是內容卻是說『要去愛人』。在目前大多數人都嚴肅社會是殘酷的。人們是好詐的。是見愛憎恩怨之情極為分明而強烈。因此提倡『愛人』。未嘗不是對症下藥。但是在人們不能共同覺醒之前。這種說教恐怕仍要如馬耳東風。不會發生什麼效力。

殺父之仇來報的羅儀（黃河）新婚不久。死了太太。撫叔的生活更加添了他復仇的勇氣。每在受了什麼刺戟之後。都會又發誓而現在他家住的臬山別墅。也就是他父親被害而現在仇家所藏的祕方去也罷。另外他藏的他也對的就是他唯一的妹妹青瑛（胡楓）。可是他已經寫審對他的愛上了仇家的兒子馬文秋（徐風）了。而他們的愛已經展到了訂婚的地步。青瑛假底而念親而流露發自的時候。羅儀力始找到了仇家的下落。而為他妹妹講述父親被馬開東（仍由徐風飾）殺害的情形。同時青瑛也告訴他馬開東已死仍有其他報仇的碎破了他們兄妹間的平和。青瑛強烈的感到被迫必要和文秋來往。卻抑不住熱戀的高潮。羅儀失去了復仇的對象。卻轉而以文秋為仇的對象。終於青瑛報錯了他的相思兩。文秋想用真誠來解開羅儀的宿仇之念也沒有功效。他同青瑛約定兩走。他們約了到臬山別墅。青瑛向父親訣別之際。羅儀趕上他們。看到青瑛的眞情傾訴以及兩人親密的情形。終於使他放下預備打文秋的手槍。而任兩他們走開了。

黃河的羅儀作風粗豪至誠擊而強烈的。胡楓的天眞愛的熱情真誠的表情在這一切都示了努力的痕跡。面形之下。徐風的演技很劣得可憐一派塌柔造作之氣毫無光彩。此外顧家芷的張老的神韻絕妙。主要配角的馬母都見出色演（龔小秋）……拌的調治。

家庭

睡眠前應注意的幾件事

人們欲保持身體健康睡眠前應注意幾件事。

睡眠與人體的健康是有着很大的關係。所以一個人都應當有十足的睡眠時間。但是人們往往很不講求。所以因此或者可以失眠。那麼精神。就要漸漸消耗起來體質也要逐漸的虛弱。百病也將趁虛而入有害的所以身體的健康是非常緊要的。所以我們對於睡眠衛生。應當特別注意。那麼應當怎樣呢。就是我們在睡眠以前。應注意有關睡眠的幾件事。睡眠方可入正軌而不發生變態。現在把他列在下面。以供讀者。

一。不可吃刺戟性的東西在睡眠以前不可飲濃茶和咖啡。因為這些東西都有刺戟性的可以使血液亢進與精神興奮若是在睡眠以前喝了。恐怕輾轉於床上而不易入睡所以在晚飯以後。以不喝這些東西為佳。不過用腦力一般人每

二。……喜在床上看書。這是很容易使腦力疲乏。而防礙睡眠的。倘若誦讀有趣味的文字。尚且無什麼大害。若是閱讀困難的書籍或是研究艱深的問題。如解算的代數和幾何的算題等等都是妨害睡眠的。

三。應該安靜精神。就床之後。若是妄發幻想或者憂思不絕。那麼精神就不能安靜。以致難以入眠。人們在青年時代最好常恨思想。尤不可不注意也。

四。胃中不宜空虛胃中空虛也可以發生失眠所以睡眠以前胃中若是空虛該吃些容易消化的食物。那麼就容易入睡。每為吃得了食物。則血液自集於胃部。所以容易成睡。但是內為循環於腦中之血液較少。怕胃中空虛。而應少進食物。不是說應於睡前飽食的。

五。不宜過度過勞一晝間過度使用心身。於睡眠極上

～怎麼樣～

通常朋友比較熟了。多半以『怎麼樣？』一句話作開頭語。這句話似乎略有關切與懷的意思。又彷彿關係很親近而包羅着一切所知近況以及生活現狀等打算重新話。說『還好。托福。太亂。太忙不怎麼樣…』以及等等漠然不得要領的話。一定很客。簡直像見之間不能繼續下去這個惝恍若無意的周旋。反倒不如而多打擾了。

這實在瞭解得不清爽的話。假如對方與我們與懷直不謂世故。大爲訝異反問『什麼怎麼樣』了呢？

不過。這都太市儈了些好像化過。隨處可以鍛驗使用。自然這種貨色是最爲人歡喜而接受。尤其並非正等正覺的自作聰明人最容易被感動。以致衝動而情感沈浸在這個曖昧的情感交流中。還搖頭擺腦如獲珠璣。也實在是理所當然的事。

……是種福中的一例。其他對如宣教或是什麼沉痛激昂的興奮。以及洋洋言論。未必不見得捕捉把握濁色如決江河的情感抒發。是自己所滿意的。

廢物利用 家庭常識

馬鈴薯蒸煮製紙

馬鈴薯收穫後。所餘莖葉甚多。尤於補助米産不足而施行馬鈴薯增産之今日。其數更夥。普通皆棄掉或燒棄之。然總國早即着眼於其纖維之利用大前年即成功於新聞用紙及纖物之製造。業已開始試驗的實用。現亦已被普通的應用矣。當時發行部數十萬部之實地方新聞。某一日之新聞試用此物又未材纖維之不足。……

授乳婦的攝生

授乳婦如精神感動激烈時則會發生突然乳汁分泌停止的事。故在產褥中。盡可能勿使他精神過於興奮。並宜極避免有使驚懼之事發生。在此期間中。必須使其安然修養爲要。

食物方面。因爲乳汁之分泌關係。必須得多量攝取脂肪與水分。如稀飯。肉湯等類。

授乳中之食物宜常食含有維他命A。B。C。D之類然而為了防止乳兒脚氣並且非得偏重於維他命B之食不可。

生活

很多女人都忽略了這一點除去料理家務管教子女以外。仍須預防老年時的孤寂。另人總是好動的。他們可以利用事業。旅行或是宴會來作交際。因而認識許多朋友。他們上了年紀。太多願意聯絡二三位志同道合朋友。坐在咖啡館內聊天或是找一個場打一陣球。女人們更多感喜感。天性好靜。坐在家裡面悶慢腿。先想老了。後想死了。這樣的生活是多末可憐呢夫婦結了百先甚於愛情次之必須志趣相同。否則難以偕老。夫妻兩個就是一個人。彼此互助。互相慰藉。這樣才能夠享受學行的婚姻的樂趣。夫婦最大的責任當然是教養子女。可是他們卻把一天的時間均出一兩小時陪伴丈夫每逢星期日或休假日子到博物院。圖書館。音樂會。禮拜寺等處走走。多參加適當的娛樂。這樣才是獲得朋友並影響眾人的好孩子

婦女一過中年是一生中最緊要的一個或要關頭。把握聚避免『感思』而把精神寄託在某種事務上。或是學習一種技巧藉以消磨歲月。如此才不致中年鬱悶或生理身世的寒意了。

勞動是有益的一件事

勞動是衛生最要緊的一件事。假使我們吃了飯。終日不去動。食物的消化必遲也不去動。若肯勞動。將來必定成病。若肯勞動血脈的流通必快。身體就以强健。若是我們看。勞動是不是有益的呢。

甘藷莖富蛋白質

甘藷之根不只能作山芋食用。並能利用甘藷之莖作富有蛋白質之極好食物。同時桑葉不只能養蠶作人間之食糧。桑葉類爲糧當。將桑葉煮後使用其計劃和佐料為極好之副食品。作麵使用。或作混合麵粉包內使用當可。在麵包內混入甘藷葉之成即能食之美味。爲普及此種方法目下正在研究中。

桑葉有如根上之澱粉。如馬只食青草不食米亦能長成能成健全之骨格即能明瞭。例。從來被捨去之甘藷莖將其成分分析。有蛋白質一一。八四。脂肪一。二二。無窒素有機物二八。八四。纖維質一一。九七。灰分三。四六。加羅里（熱量單位）一二八。桑葉價只有極多之水分。根部上有極多優點。雖然如此但為甘藷莖被人隨意捨去。殊為可惜。

醫學常識
强化胃腸 充實營養
是低溫生活下的保健秘訣

當此隆冬之下，我們若想一切活動不衰，無一切之體自己健康，就須預防冬季保持抵抗力，且易引起消耗之病患健康要道，因為冬季非比其他季節，偶一失調，即有致命之虞，所以冬季之疾，所以有人在多季而失健康者，就是由於不知保健所致，那麼吾人值此嚴冬，應該怎樣保持健康呢，除了强化胃腸與充實營養外，是無第二法門的，今將二者之重要性，簡述於後

（一）强化胃腸 我們先要知道胃腸為人身之主要臟器，因毛乃是吾人營養之機關，多季保健自須先强化胃腸以作生理上必要之根本別健壯，始能其機能，須要其他各部組織，與胃腸之關係的，因為吾人健康與否？乃全以胃腸强弱為轉移的，所以當此嚴冬，若想保持健康非獨强化胃腸不可。

（二）充實營養 除了須要強化胃腸之外，另外必須再求體內營養充實，因爲營養乃是身體之原動力，是體能之源泉，若營養不足，不僅……

『若素』乃是冬季保健唯一良劑，因為它能………

免費奉贈 保健叢書 ……

滿洲女子打字學院招生

募集新生 四個月卒業本院代爲介紹職業
一、報名應考者打字學院一、代打日滿文件定期不誤
一、刻有優秀打字員待聘 奉天市城內……

各種工作機

……

辭職聲明

……此登報聲明

盛京國民高等學校招生

一、入學資格 國民優級學校卒業者
二、報名日期 限十二月十日止
……校址奉天市小南街

瀋陽國民高等學校招生

一、報名日期自十一月十日起至十二月三日止
一、考試日期十二月五、六、七、三日間
……

函授簿記

以通信方法教授最新式商店適用之簿記……

精解簿記函授

所址 新京特別市東三馬路……

黃金時代出現!!
斷然有利藥草栽培!!

栽培容易 生產報國 利潤雄厚 自給自足

新京市永樂町三丁目八番地
東亞農林株式會社藥草部啓
電話（三）四二〇五番

空襲下德國民防衛
劉主事與田村囑託廣播對談要旨

【新京】苓將與敵轟之非人道時空襲相抗、毅然奮戰之盟邦德國民之強力的民防空實情、收錄於下、傳示全國民、以資確立必勝防空生活、柏林之對滿廣播、於十七日午後九時之報道中、曾有題『空襲下之德國民防衛』者由駐德滿洲國公使館劉茂泰主事及田村囑託以對談形式實行廣播、於全滿國民與以甚大之感銘、廣播要旨如次、

劉主事 田村先生、久在德國、曾幾次經過空襲、而目擊當地民防衛之實態、今日願將此貴重之經驗談傳示故國滿洲之國民、

田村囑託 敵機幾每日必來不知流於德國土之何處、待逢此時、即鳴放汽笛但民均極鎮靜、隨身攜帶書類及其他重要品及衣類等、急入防空壕及地下室、立受防空指導員之指示作成完好之組織、故空襲過後雖在被害狀況時、章如一定之計畫、於是市民出動、開始消防滅火之活動、此時防空指導員無論何時、均在現場指揮市民、講求應急措置、少時消防隊即來全員打成一片實行一絲不亂之消火作業、

劉 此時德國市民之態度如何？

田村 非常鎮靜、尤為後間空襲時對於敵機立以探照燈照射除高射砲活躍外、並有戰鬭機飛出與敵鬥戰、敵炸彈降落時爆炸沖天、現出火光通紅之光景、但於此時、亦極鎮靜且勇敢出動、余數次目擊此種情況、對於槍後之德國青年之勇務之活躍及其防空上之功績非常讚美確認其偉大之功績、其中亦有獲得勳章之殊勳者、現在德國約有防空指導員百五十萬、日常除實行對市民之防空訓練外、待空襲時、更實行必要之指令、使被害止於最小限度、繼續獻身的活躍、迄今已出六百十四人之尊貴犧牲而其功績、猶有勝於前線之勇士者、因使全市民非常感謝、

劉 德國現在之防空組織如何、

田村 關於民防空之組織體、一九三三年曾以戈林元帥為中心、結成防空聯盟、現擁有二千二百萬之團員、展開一糸不紊之防空活動、蓋德國民均具一致團結努力從事之素質、故對於民防、能收得甚大之成果、

劉 一般住宅之防空準備如何、

田村 房脊等處并不注重美觀、而以耐於防火為主、此外各房均備有必要之各種道具、置於一定處所、又備沙及水、故對於防禦、毫無懸念而及用時各人均沉着而勇敢、以確固之信念、担當防空、

劉 對於通連之空襲、德國民之士氣如何、

田村 因敵機對軍需生產設施及住宅地帶等實行無差別轟炸故德國民之士氣毫不見衰反之卻釀成對敵之反抗心及強烈之鬪心與敵之期待正形成一反比例、故顯德國民之森嚴有毅實強力之精神而已。

集總力強化防空陣
全市昨實施警護訓練
百五十萬市民結成一環
各項訓練收獲極好成績

以布哇馬來沖海空戰為中心、遂於南溟之布哇沖陸日夜不斷繼續最為悽慘之日美決戰日益熾烈、自大東亞戰爭勃發以來、敵美國集結總力於此不惜為大之犧牲、繼續反攻、親邦日軍勇士遂且收得赫赫戰果、今對敵艦隊更與以殲滅之打擊此際奉天市為對處空襲必至之現階段、對國土防衛、發揮民防衛之總力計、已於十八日之防空日、全市一齊實施警護訓練無遺憾發揮伴同夜間施行之警報傳達燈火管制、下待避訓練、及燈火管制之交通統制及警備訓練之成果於國民防空、布以完璧之陣、

大率天市十八日防護訓練、一百五十萬市民、集結物心兩面總力戰、此日全市民皆着防空服裝、以期防空施設勝備之萬全、十六時訓練警戒警報發令、一瞬間、對空警備之全市警報班活躍第一線、緊張市由警報傳達而開始燈火管制、入夜實施燈火管制、在漆黑之市內体制整然開始交通訓練、警備隊員遂期治安確保、四體活動、燈火管制下由待避地區指導員發令、市民迅速待避、此次最初實施燈火管制下之待避、日來訓練之結果、待避整然、市民防空意識堅強國民防衛全市民結成一環、警報傳達、燈火管制、待避、交通、警備、諸訓練、收預期以上之成績、二十二時終了、

農業技術講習者修了式

奉天鐵道局、及奉天鐵道警護本部、自六月於開原大屯、虎石台各滿鐵勸農場選□七名、亘六個月間為習得專技沿滿地區優秀愛護團員十一門的農業一般技術、使合宿於各勸農場、以奉天鐵道警察路科田所副科長以下滿鐵勸農場長及各職員為講師、與以技術的練磨、近已修習修了、十一月十九日於開原滿鐵厚生會館舉行農業技術講習者修了式、同日午前九時、警務科長以下現地協和會及關係機關職員列席之下、實施查閱、對優秀者授與賞品及賞狀、更各授與農業技術修了證書、修了生歸省後、於各現地以修得之技術、於一般農民間廣為應用、以應政府之要請、其貢獻頗值注目、

出荷完成祝賀大會
東滿十三開拓團分別舉行

【牡丹江】本年度以七成增產為目標而致開之東滿牡丹江區域各開拓團、已完全克服今夏之水害、達成增產目標年內出荷供出完成之開拓團、已達十三個各地增產祭及出荷完成祝賀會、相繼舉行、高奏增產凱歌、破早期出荷担當量、

開魯突破定量

【開魯】開魯縣、十七日突

興東地區突破出荷量

【札蘭屯】興東地區早期出荷、收預想以上之好成績、至十五日現在早已突破担當量、達百分之一百三十五、至十二月末出荷完了、對當初增產二成之預想、有增產三成以上之希望、

奉天 飛行學校 國軍航空戰

飛行教官講授準備殲敵的青年航空勇士（關東軍報道部檢閱濟）

億萬同心協力前進
建設東亞共榮聖業
戰時日本官民高燃必勝信念

訪日記者團座談會（一）

大時代的風雲、彌漫着世界的每一個角落、大東亞的大地震、已經在戰古戰亂的淒迷漩渦上面、建築成功了一個強國不朽的復興基礎、但是、建設大東亞共榮的前途、艱險方多、所有東亞民族、都應該深刻的顧慮到共存共榮的大義、億萬同心、戮力奮鬪、打倒我們惡毒的當前敵人、建設我們千古聖業、同時、更應該深深體操到東亞復興之嶺人日本帝國的人的物的決戰姿態、也就是在東亞建設途上一切物質上和精神上戰鬪近的方向和方法於是我國政記者團肆將的四社代表、日滿記者八名、和國務院總務廳弘報處開不參事官在上月初旬的時候、便承日本內閣情報局的招聘、肩荷着所賦的遠赴大使命東渡、前後廿幾天的短暫行程、抑一一親眼去參觀東京都、以及其他各樞要都市、各大小地方的產業設施、農業部面的每一角落和每一點、月底歸國之後、為了把觀察所得、耳聞目染的盟邦表裏各面實情、充分報告給全國民、用作為學習參考的一點教材、並且、藉以完全果成此行使見、特地舉開了一個『訪日記者團座談會』、坦白知更深誠地、交換着彼此的直擊的感想和印象、現在、已經把理錄事、鄭重地獻給國內的讀者們（出席座談的發言人、用甲乙丙等匿名代表）

日本國民具不拔信念

甲、有人說、這次戰爭的勝敗、要由生產來決定、但我認為更重要的還是國民信念、日本國民信念、以前我們已經知道得不少、但、『百聞不如一見』、這次旅行到日本、實地又感到日本國民最具不拔信念、也就是過去我們由報章、雜誌上所知道一切、此行都圓滿的得到親眼、證明、確乎不虛的。

皇室中心與敬神理念

自然、日本國民崇奉日本的精神也就是日本最貴的國體、是其他國家見不到的、日本國民的團結、是以萬世一系的天皇信念、此行參拜伊勢神宮橿原神宮和其他神社、我們深切的知道了敬神精神思想的濃厚、據說伊勢神宮一天全三萬多的參拜人士、就說這一點已可知日本國民是在如何崇神敬祖了、這次戰爭勃發、決戰意識大盛、日本國民誠毅的以皇室為中心而一致赴戰、這並不是在功利主義美英兩國內所可發見的現象。

昂奮生產的精神力

這以皇室為中心的精神力凝結在生產和生活面上、早已現出不少效果、英美直到今天、仍在以生產豐富傲人自豪、固然豐盈的物資是戰力、但沒有支配這生產的堅固精神、那生產仍是不能有補於事實的反之日本有實堅固不拔的必勝信念、這信念的表現、也就是生產

獻身命於國家工場的從業員

我們參觀三菱重工業、日本鋼管、人絹製絲所的時候那日夜不休的努力、使我們驚異日本生產的偉大、同時、那些從業員們以『職場爲戰場』的意識、尤使我欽服、他們不計工資的多少、不爭工作時間的長短、意念之中只有國家、報上屢傳的美國罷工、在今日的日本工場非但見不到、幾乎是夢不到、所以美國豐富的物資是無何足恃的、

日本必勝

日本國民如此高燃必勝信念、敬意致力偉大生產、結局我們相信念的『日本必勝』觀念、因這次訪日更爲之一堅、

交通上顯現出的從容

乙、我的印象可以分兩個來說、一是精神、一是生產說到精神我在日本火車裏、已深深感到、尤其在東京期中、看不到在此嚴點戰下、行動上有絲毫的恐怖和狼狽、他們仍非常秩序、人潮稠密、車馬輻輳的大東京、從不出像我們國內新京、奉天所見的交通上的混亂、

絕對信賴政府

其次、日本國民對政府信賴極深、政府的一切施策、他們都認為最正確切實、所以實行上也極迅速、徹底我說為政府與百姓如此打成一片、戰事才能勝利、

忍苦耐勞的底力

精神方面、我們由日本國民到處表現的忍耐力、訪問軍部時、一般國民對戰爭影響生活各方面、能渡這戰時必來的一切困苦艱難、才能取得勝利、也就是說沒有國民不滿國時困苦而能獲得勝利的國家、此行在日本從來聽任凡日本國民在生活面上、對艱難困苦發怨言、怨語、他們忍耐着一切痛苦、努力決戰生產的表現、隨處都能映入我們的眼簾、深印到我們的腦際、

農村與工場的增產

決戰日本生產面給我的印象、要分農村與工場兩方來說、農村最足驚異的是日本本土上不見些須空地、無論是山頭和河畔、早有種種的地方、一定會有種種的東西長在那兒、

滿洲也在喊着利用空地增產、但是滿洲的利用若和日本對照一下、簡直是無法比擬、日本農村不但無尺寸隙地、農民也非常刻苦、科學知識比滿洲非常進步、施肥和勞力分配、尤爲適切、據個人看來、日本農村已到合理經濟地步、再要說到工場、我最驚異的是設施的偉大和機械方式生產、由一些訓練有素的職工去作獻身的努力、無怪日本職力使敵人後悔當初對日評價過低、

訪日記者團座談會

出席者

滿洲國通信社	李華文
〃	呂文馥
泰東日報社	張孟仁
康德新聞哈支社	韓桂石
康德新聞本社	姜忠晉
滿洲日日新聞社	長谷川秋郎
滿洲國通信社	佐佐木正晴
滿洲新聞社	渡邊實

司會 弘報處參事官

官民須抱一致心情
堅強信念增產出荷必成

增產熱辯

去年收得全滿第一之成績、於一月十五日突入出荷決勝點之吉林省、今年當早期出荷期限之十一月十五日、又樹立百三％之驚人記錄完了出荷、獲得全滿第一念運出荷之榮冠、茲十八、十九二日為出席國務院舉行之全滿省次長懇談會而來京之飯澤吉林省省次長、十七在嗣芳旅舘對『蒐荷秘訣如何』答述如次、

出荷并出荷秘決主要須持有信念無論官吏協和會或合作社、以至農民、須抱一致之情、此乃最有氣魄之問題無論增產出荷其主要意義、只在此點、簡以增產出荷、練成國民一事更釀成做成官民一致之體制、對於如此之意向、農民自能立即接受、於是收得本年之好成績、蓋農民如不彼此互相瞻合則無所謂眞正之政治、因以去年之經驗、將出荷完了之目標、置於十二月二十五日作以十日之時期、急速終了、實預想以外之事迹雄對此罕見之豐收亦充滿感謝之心情、當此時局重大性之時深切認識戰力增強之一端而繼續報國出荷運動彼其完了時實當顯示百十％出荷率也

增強女子體力
將施體力證檢定制度

【新京】決戰下槍後生產職及未來之母、占重要性的女子青年、為使其強力增強、文教部鑑於本年度日本實施中之女子國民體力章檢定的成果、滿洲國亦定由明年度設立女子國民體力證檢定制度、預下着手準備中、當此實施之先、為聽取關係者之意見起見十七日午後一時在同部會議室開女子國民體力證檢定制度委員會、委員長木田學務司長副委員長小谷體育科長、以下文教部民生部協和會體育聯盟滿洲體育協會奉天吉林兩省新京特別市體育關係者等、凡二十名出席、關於實施及指導特日行種種協議、再此女子體力證檢定大體以日本厚生省制定之基準為實施對於方針特殊檢定日本檢定行軍及水練對我國則擬定設立行軍及水練對文教部對本年之實施細目功於決定、

奉省派遣留日學生在第一工業舉行考試

康德十一年度奉天省向親邦日本派遣留學生、中等工業及師道學校之生徒、前曾推荐於中央、經中央認可後、於本月十八日起在第一工業由中央文教部派員及省檢定股長李永霞氏等臨場下、同日上午十時起開始考試第一日（十八日）為國語、及算術考試第二日（十九日）為日語及口頭試問、第三日（廿日）身體檢查至於考試結果、合格者於月末或可發表、

鮮系學校預算編成會議

依中央教育振興之方針、奉天省文教科對省下之教育行政、並運營在積極努力中、關於康德十一年度奉省天下鮮系學校預算之編成、乃定於十二月六七兩日、召集各校担當者來省開預算編成會議已通令各校屆時參加、

杞柳製造衛生衣行將問世

【新京】杞柳製之衛生衣行將問世、緞生素國安南各處之纖維、因具有保溫彈力、防溫通力性、故方製造衛作氣被柳、乃由南方各地生產之落葉而本杞柳果實中來取者、為奉天有力者之出資、按杞柳之衛生衣、關於製作工場之設立、關係當局近已認可、在奉天省海城、着手工場建設工事、對此會社命名為滿洲票田衛生衣會社、資本金為百二十萬圓、其中生必出資二十萬圓、其他則由來、威以此充綿花代用品用之、

盛京漫畫報國隊　國軍飛行隊慰問記
同乘

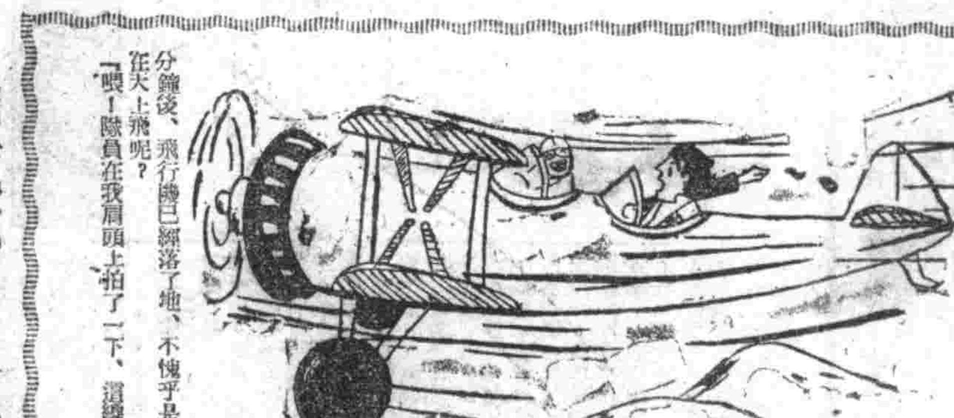

這勢子還是第一次坐飛行機呢！由這隊裡無出其右的〇〇中尉來駕駛、滿可以全身信賴了、然而有來還是免不了一種不安、不知甚麼時候、飛行機已經飛出了飛行場的上空、瞻眺突突的探出頭一瞧、嚇、大風壓山奔頂的吹來、好險沒吹掉眼睛骨於是又老老實實的縮回來、這回明白了、往下看吧、『哇』好晴朗的天氣啊、房子、田地、是那個淘氣的孩子、擺的棋子兒呢、火柴盒那般大的汽車蠕動着、人、大車、離開了視界、恍惚做了一場小夢、幾分鐘後、飛行機已經落了地、不愧乎是〇〇隊的妙手、直到落了地、還是在天上飛呢？『喂！』隊員在我肩頭上拍了一下、這纔明白過來、

文·畫 鐵廣凱

機械部門全國大會
最高、優良技能者表彰式

【新京】為謀礦所有職物增產能率、以昂揚決戰下職域奉公之實、乃自今春五月以來、槍後產業選士約二十萬為動員、亘全滿展開康德十年度技能競鍊、已以十一月上旬舉行之機械部門全國大會、閉上敵門之幕、關於其最高技能者、優良技能之表彰式定於廿八日午後一時三十分、在國都協和會館、經張總理武部總務長官、阮經濟、黃興農、于民生、谷交通各大臣其他關係者出席參列之下盛大舉行、至於本年度實施之職業部門、為煤礦、纖維化學機械等重要職業十二部門、計二百零一種、而受表彰者、單獨競練之最高技能三百〇二名、優良技能者一千五十五名、團體競練之最高技能者七十四組、三百十九組、四百六十六名、故對全滿唯一之最高技能者、由張總理親自授與技能最高章、以佩於胸間、對其他被表彰者、則由武部總務長官及關係各大臣賜予賞狀、及優良技能章

安廣完成出荷

【齊齊哈爾】早期出荷已舉得『三三〇％』好成績的龍江省安廣縣、向出荷完成邁進、安廣縣以十六日午後九時實在全量完全達成、乃省下最初舉得成果者、故立刻由省長發出感謝激勵電以稱其勞

カブトインキ

十一月十九日（星期五）廣播

晨 （新京）報道七·〇〇（新京）建國體操七·一五（新京）報導……

晝 正午（新京）報時（新京）……

晚 ……

金城　十七日至廿日　芳草碧血　下期 夫婦之間

光明　難兄難弟　下期 碧血艷影

雲閣　十二日至廿一日　愛人　下期 雙珠鳳

天光　十二日至廿一日　愛人　下期 少奶奶扇子

天樂　十二日至廿一日　愛人　下期 良心復活

亞洲　忠義千秋　下期 薄命佳人

光陸　十八日至廿二日　慈母心　下期 注意佳片

國泰影劇場　十一月十五日起廿二日止　人約黃昏後　王天佑　同時 珠聯璧合

上海　提一提精神　喚一喚口味

結核　早期治療　抗酸性完全脫卸結核菌多價注射液　我寧斌　鴻原製藥株式會社

疲倦！　體內維他命B1如有不足、則胃腸機能遲鈍同時食慾不振、消化不良、大便秘結、更進、則全身遠和、易疲倦、無耐久之力、此時如欲醫治、惟有高單位維他命B1製強力米太寶靈片功效第一。　強力米太寶靈片　各大藥房均售

專療鼠瘡特效藥　撲毒丹　屢服屢驗　百發百中　只以內服●不開刀●輕重●當日見效●一服即愈　感謝治癒鼠瘡　感謝治愈瘰癧之病　各地大藥房均有代售　玉德藥店　濟生製藥所

來年結成女子青年隊

使滿系女子站在同一戰線　展開一體活動決徹底實踐

【大連】關州廳戰鬥配置態勢中核之青年組織，須奉公聯盟着手組織，日系方面有關東州青年隊聯合會，關東州女子青年隊，男女皆已竪備，而滿系男子青年隊亦本與華青年隊結成，以爲滿系州民協力推進隊，呈現活躍之成育發展，務餘者只有滿系女青年，奉公聯盟即將在來年度着手結成，對於女子青年隊結成需要準備研究費，業在本年度預算編入三千圓，至此待望日久之日滿男女青年組織，以來年度爲期即可完備確立，滿系女子內有從來深居家庭，不進出社會風習甚強，是以對此糾合，而使其爲活發活動體勢，必有不少困難，更加滿系女子早婚者居多，只限定如日系女子由十七歲至二十五歲之未婚女其使爲有力轉子時，成分子，殆爲不可能，因此滿系女子青年隊結成，預想必有極大困難，聯盟當局，亦甚此作基礎的研究，避免架摘辦法，決以萬全態度臨之，然亦遵至來年秋前實現結成，秋季即舉開聯盟創立以來爲案之日滿男女青年隊聯合動員大會，運然嚴集州內全青年之熱與力。

確保市民冬季衛生　實施街宅臨時清掃

【遼陽】現因天氣寒冷已入本格結氷期，今爲各家庭，對於冬季室內室外，清潔徹底掃除計，市當局此次特依左記日期實施臨時清掃，現轄市內各地之塵芥汚物，落葉等，多有堆積滿溢，如若不急清掃，待結氷期後施行，實感困難，並對個人公衆衛生，都市之美化，多有妨害之慮，故今次趁未結氷期前，掃除冬季不健康生活之害，望全般市民一體實施爲要。

△十一月十六日　昭和通、有明町、泉町、梅園町、芳野町、北明、晉財町

△十一月十七日　大和通、靈町、淺鳩町、菊水町、朝日通、初晉町、京町、壽町、住吉町、仲町、神明町、本町中央以北

△十一月十八日　本町南部、西關、市營住宅、房產住宅、武聖區全域

△十一月十九日　協和區、太和區全域

△十一月二十日　慶平區、文聖區、興隆區全域

軍艦飛機獻金演藝大會

【双遼】當此海空戰之期，敵我激戰，日趨熾烈之際，國民必須急謀徹底之赤誠，披瀝擊滅英美之總意，支援聖戰，協和會縣本部，有鑑及此，發於十一月十日起至十三日，亘四日間，假市內大新舞臺，開催華滿浪機獻金演藝大會，得聯友于讀三、陳麗東、李春卿諸氏及義員尹效元等，三十餘名，演唱拿手傑作，新編名劇，技藝優秀，莫不勝收，本市民等各都組均行參加，爭先恐後，極呈盛況，十三日午后，於全體情緒，達到最高歡欣之光輝熱，各人面現愉悅之色中，此有意義之演藝大會，遂告圓滿閉幕。

發揮偉大熱意宏論　雄辯會中教師赤誠畢露

【遼陽】遼陽市教育總會所主催之中初等教師辯論大會，業於本月十三日午后四時，假市二道街奉天省立遼陽女子國民高等學校禮堂舉行，參加者二百餘名，雄辯者中初等教師三名，皆以時局下國民應有之覺悟，及努力，並教師所負之責任，熱意發揮宏論，頗得聽衆好評，歷時一時三十分，最後由會長發與賞品各一封，此意義深遠之雄辯會至此全部終了。

辯論者氏名

△中等教師　東純男（省立四高副校長）　姜榮民（省立二高教諭）　趙東城（省立三高教諭）

△初等教師　松本汲惠（永壽寺國民學校教諭）　王裕民（永壽寺國民學校教諭）　顧鑑大（永壽寺國民學校教諭）

糧穀配給組合　再建築糧穀工場

【營口】糧穀配給組合，爲增設搗精白，包米粉加工工場，於振興區惠民街三八四番地同組合之高糧加工工場附近再建築大規模工場，由飾詩組包工於今十七日午後二時由市長以下各要人參集之下舉行起工式。

統一默禱言語　確固祈念意義

【大連】大東亞戰爭勃發以來，於補償會合之際國民儀禮均捧敬虔的祈念默禱，其祈念之言於會合時每有異，因缺語統一，關東州奉公聯盟，今統一祈念之言語，確固祈念之意義，於祈念之前後，祈念及至祈念終之號令，一定滿系則誓〃大東亞戰之必勝祈念皇軍之武運長久〃

生命保險加入踴躍　足證市民瞭解保險眞義

【營口】堪以利家富國之郵政生命保險，市民於最定加入者，愈益踴躍，據郵政局保險課最近發表，已突破本年郵政生命保險，定額一萬元之巨數，而爲應年來所未曾有之良好成績，此非但爲該局保險課全員之努力而得以獲如是之成果，亦係縣務處及協和會各當局之援助而所致之，更係諸市民能徹底瞭解保險之眞意，而順應國策，實踐非常時國民應盡之義務，並希今後各市民永持以盡赤誠而報國之精神，邁向大東亞聖戰完遂之途。

昂揚決戰意識　市民應勵行新生活

撫順協和會撫順市本部伴隨決戰體制下之步調，今爲大東亞宣言，期具體瞭解，而邁向宣傳，而配布傳單，該傳單如下

六國會談（日滿華泰緬甸菲律賓）已獲得圓滿勸果，發表大東亞宣言，我等滿洲國民更須努力，以道義精神，協和萬邦，發揚永久光輝的偉大理想，建設大東亞共榮圈，深望我市民以身作則，奮勇勵行，

一、被我一致的生成發展辦

一、生活，

二、尊重勤勞利益依勤勞而生活

三、安分守已知天命誠心愛物

四、以朋兄地位示範與東亞民族之生活

五、自肅自戒

六、慶弔樂儉

七、虛禮廢除

糧穀出荷期中嚴禁私運密賣

【合安】縣爲完遂出荷之重任，縣方特限糧穀出荷期嚴禁私運密賣，故於各要處設立檢問所，及警官出動，明訪暗查，如發見有暗自交易者，定照糧穀統制法，從嚴罰辦，決不姑寬，仰縣民覺悟，無有違犯，是爲至盼。

縣方選送中等校推荐生

【懷德】縣公署，關於康德十一年度，中等學校入學推荐生，前已舉行體課試驗終了，計繩頭林村，與法庫寄科各五名，以及靈平鎮糧科八名，現由縣各派專員引率並攜帶書類，以便實施複試，再行入學。

力期增產蓋進　特編成製鋼突擊隊

昭和製鋼所

【鞍山】昭和製鋼所爲大東亞第一之第○製鋼工場，因結成以日系工作員爲主體之製鋼突擊隊，而現在在職場精神之昂揚，並定十二月爲製鋼突擊月間，以突破障碍增產之一切條件，而於期間中，尤應知現場監督，以徹底全員皆勞之決戰態勢觀念，並表彰優良工作員及其家族，當此月間實施之際，尤應止從來之一切儀禮形式，以濟現場形成一家，向增產邁進。

佛教會長改選

【西安】滿洲國大同佛教會西安縣分會長楊秀升，三年期滿，經該會呈准縣當局，並於月十二日改選，該會副會長才振東當選爲西安縣佛教會分會長，其副會長以該會員鍾遠三充任。

調查孤家水沒地

【遼陽】交通部治水工程處爲對孤家、田官村一帶，永沒地調查，島者曾與縣方斡旋，刻間縣方已派員二名及委託協和會縣本部員二名，至該村一帶，作詳細調查，期間爲十三日間，現各員已均聯袂出發矣。

街所整理滯納稅

【西安】西安街長關澤滿以西安街住民，對於兩年應納街公所之各種稅款，滯納者甚多若不設加整理，其滯納之風不知伊於胡底，近特令該所財務課，對於街民滯納街稅者施行整理，以街長名義，佈告人民，凡欠街稅者，早日完納，以上辦法，除布告外，並以同體板通知各住民，俾早納欠稅款項。

癮者更生儲蓄報國

【懷德】阿片自經官營以來，對斷禁政策力求進行，其成績非常良好，近又爲登錄癮者拓一新路，令每一漸瘾（二包量）月入國民儲蓄十圓，以謀早日節儉之計，而作戒後困窮之備，在此聖戰完遂時期，尤當儲蓄報國之誠，經縣致中會長倡導之下，王縣三郵局長之協力，遇續納入者勢均極欣悅，是以登錄數共計四百二十九名，月額儲金可達三千九百三十五圓。

昂揚市民防火思想

採暖開始實施防火週間

【遼陽】自本月十五日始，爲多期採暖開始日期，全般市民在此時期內，多數於室內，設置火爐等，採暖用具，但當在嚴時下，對於資源之愛護，不可不注意，由於以往之經驗，常常在採暖期間，由於不慎，而發生火災，今次關係當局爲期防患於未然，特於採暖期間開始同時，實施防火週間（十一月十五日至廿一日）在此週間內，更有消防隊全部出動，於市內行進，散放傳單，警告昂揚市民防火思想，故今後希全體市民，在此採暖期間，對火事要特別注意是要。

慨然願爲輸血　使增產力不受影響

工友互助

撫順於增產戰線上有現爲鑛監血美談者，該美國滿鑛臨時大山鋼坑鑛設事務所勤務中之手島正人氏，於九月初旬曾患〃顆粒細胞減少病〃已入滿鐵病院，加以特別講演，但於治療上實感困難，其唯一的方法，每日必需輸血少許，方有痊癒的希望，但患者之血型，實爲特有之AB型，入手上太感困難，因此病狀一日惡化一日，頗入憂慮狀態中，曾傳出一時危篤報，司僚等聞之，於決戰生產完遂上，實感爲很大遺憾，念該救治對策，協議之結果，實施調查相同血型，以備交替輸血救治方法，於○百名之同僚中，選拔男女三十餘名，輸來已有個半餘日，無有一日間斷，捧滿赤誠之輸血，親近病榻之慰安，此等溫柔之友愛，而抵抗奇病，現今病狀已漸趨好轉，再度挺身陪神，萬分昂揚，讚同僚某而爲增產戰士，不但不獲之君談，手島君於近日恢復健康。

張某密運糧米行賄　警官拒絕當場檢舉

【營口】當茲戰佈警械網實施經濟取締之際，於日昨在市內清和街衆生醫南方有張忠貴者，自恃平以拉洋爲事，密運高糧米若干，經過檢問所警察官東施行檢查時，乃以大批金錢賄賂求饒，當時該警官以使命重大不被誘惑，將該密運案獲緝，日下人犯一併檢舉來局，由經濟保安科偵查送致中。

實施野犬驅除

【西安】西安街長滿原，以西安街道網內，野犬甚多，不惟影響公共衛生，且有發生狂犬病者，與人民直接危害，乃實施野犬驅除辦法，自十一月二十二日起，至二十五日止爲街民飼養犬申請期間，三十日犬牌交付，十二月一日至二十五日，爲野犬撲殺時間。

郵政局庶務課森田主事榮轉

【遼陽】市郵政局庶務課主事森田氏此番公人事異動，轉至齊齊哈爾事，已在任職將近二年許，對郵政界之貢獻殊非淺鮮，此番榮轉，如員多所惋惜，聞氏擬於本月中旬赴任，其所任遺缺，尚未底定，候后再誌。

太康區事務所擴充機構遷移

【營口】市內長春街五三番地之太康區事務所，內部擴大內部之調整，及該事務進展之關係，故於目前遷移至長興街四一番地，原後閣新之舊址，預想該區今後事務之進行，定圖滑可期。

菲律賓之產業（下）

金轅譯

二、林業

菲律賓全面積之七成四分占覆蓋森林地帶，全國到處出產鳥材，最著名的是亞巴拉奧，巴拉旺，三寶顏等地，其中不論於量上和金額上最重要的是拉蓮，牙茲蘭，阿皮翁三地，輸出世界各地，公有林一千五百萬陌，私有林十萬陌，即大部分是公有林。

三、水產業

魚類極豐富，魚之種類有一千六百二十五種，現在所知之魚類十分之一爲菲律賓近海所發見，而且海上平穩輕舟交通便利，所以將來菲律賓的水產極有希望，然而現在菲律賓人因漁業法不十分熟練，所產額比較少些，所以年有百萬皮索之魚類輸入。

四、礦業

菲律賓的礦石類頗爲豐富，金鑛方面埋藏有金銀、鐵、鉛、亞鉛等，其中於金鑛之地，以金爲重要，金之主產地爲呂宋北之巴瓜奧，產額約百萬磅，斯金額有七千二百萬皮索，鐵礦在於布拉肯，斯里高，蘇盧各等處，埋藏量約八百萬噸，年產額約百萬噸，金額約爲五百萬皮索，全部輸於日本，銅礦產於三市地帶，產額爲二萬五千噸，金額爲七十三萬皮索，然後是銅方面爲二百三十萬皮索，銘之年產額爲十三萬二千噸，金額爲二百三十萬皮索，非金屬礦物，岩鹽，石灰石，砂礫，雲母，石材等，由菲律賓礦業之發展，或年產額上來看，決不能和世界一流礦業國相比較，然而由於其種類之多，和在大東亞地域礦業資源比較的少之點上看其時，將來相當的重要視了。

五、工業

菲律賓是原料生產國，所以工業大體不振，於菲律賓工業上最重要是葉子煙，製油，製帽，酒精製造，刺繡加工業等，於政府保護下，獎勵下近年來特別發展了，然而尙未脫幼稚之域，以前有種種的社會立法，最低工賃法，八時間勞動法等高度工業國之制度和保護法，所以，是阻碍發展的。（錄自松下正著之菲律賓產業章）

古印度石彫　加拉薩

加拉薩爲印度教名刹，多面稱宋爲謂寺窟，前廊彫亘跡作曲臥狀，栩栩如生，亘皆天然之妙，刻成窗寺燕然。

敵情檢討　美航空決戰的本像（下）

冷矢

往東亞來的轉數　據七月二十六日的美國週刊誌「萊夫」稱，飛行機的分配數，因爲陸軍是百分之六五，海軍是百分之三五，所以現在飛行機一個月的生產量若是七千六百架時，則向英國及其他聯合國輸出的，是一千九百架，一個月間陸海軍分攤的數量，合計是五千七百架，再者萊夫誌對於陸軍所分攤的機種別，曾報道如左。

練習機　百分之四四

驅逐機　百分之十六

戰鬥機　百分之二〇

轟炸機　百分之二〇

然而，這些並不是全部適用向太平洋戰線飛來的，那是分配在歐洲戰線和國內航空隊，及對日戰線的，這個比率是怎樣的，雖然不能明白，但現在假令若以赴歐洲對日戰線來的飛行機數，對日戰線的航空隊，大體是一千一百四十架，每月是以一千架內外補給，對日又攻擊，然而最近美國轟炸機的製造，都集中在大型機上，其重量的增加，自量可以明瞭，於此更可想到一千架的飛行機中，必有多數是保爭克及長案里達特重轟炸機。

等所謂航空的大量生產，一方面應搭乘員，整備員要員的大量生產，要員的配置，期之美國陸軍參謀長馬加爾報告中，到本年七月一日現在的美國陸軍航空兵力狀，將校有十八萬二千，兵員有一百九十六萬六千，若與一年前比的時期增加約三十五倍。美國海軍作戰部次長屋義曾言，八月二十日的航空部隊創設卅週年紀念日曾目，佛其威言稱，新設當時僅有二百一名的海軍航空部隊，現在已擴至全海軍的四分之一了。

按此，現在的美海軍兵力二百二十五萬中，若有五十六萬航空兵員時，則美陸海軍的現有航空要員，大概合計達二百七十萬八千名的。

然後並實行大規模的航空要員補充訓練，據上述的馬家爾海軍作戰部次長言稱，就使美海軍航空隊，也得每年實施三萬的操縱士和十萬的技術員訓練，此外陸軍的航空要員養成計劃，是技術家三十萬二千，轟炸士一萬二千，航空士二萬八千，其大部分既已實現，所以美國陸軍被徵要的航空要員，一年間總計有五十四萬五千人，其中除去技術員，就能直接參加戰鬪的操縱士及其他的航空要員，也有十四萬三千人。

一架飛行機所乘的搭乘員數，按飛行機的種類大小各異，假若計劃平均乘五人時，則每年必要養成二萬八千六百架機用的航空戰鬪員。

航母艦再建企圖

其次按美國的航空母艦的陣容觀之，開戰當時美國所保有航空母艦，雖有七艘，然其隆薩拉多加，列基新頓，約克達文，沿他布來茲，瓦斯普，賀尼往等六艘，均被日海軍所屠，其餘的一艘林加，也成了往滑水艦的好餌，結局第一線空母，戰一時瀕於潰滅狀態了。

然而，美海軍巡洋艦的建造，中途變更空母等，努力再建空母艦的結果，現在僅就第一線也有達十艘以上的大型艦，海軍次官佛來斯坦會發表稱「迄本年末，大概第一線能擁有空母十四艘吧」

如今假令其中五艘就是在大西洋，可以使用三艘編成的三個空母集團，應付太平洋作戰，因爲通常制式空母能搭載七十架以上，就是拿巡洋艦建造變更的空母，也能搭載五十多架，所以就是拿制式空母一艘，巡洋艦建造變更空母二艘編成的空母集團，也能風出約一百七十架，其中就是以五十架以上的雷擊機，換言之，當攻擊時，就可以明白的顯示出的空母攻擊力，是一百二十架左右。敵的反抗和國民的驚惶，這種考察時，纔可以明白了陸海大東亞，準備有很多的航空努力，所以日軍航空部隊，連日連夜有持續的敵航空努力交戰，在阻止其反抗中。

開戰以來，換日的相繼比率如左。

自開戰至昭和十七年四月末　八、五對一

十七年五月至八月　三、五對一

十七年九月至十二月　六對一

十八年一月至四月　八對一

十八年五月至九月　八、七對一

據以上的記錄所以日軍毫不以爲苦，寫沒有和美國的航空機生產力同數的飛行機，就不能戰時的，只少也是將第一線將兵必要的飛行機和航空要員，繼續送到前線上，以圖早一日破碎敵的反攻勢力。

電影漫談　動物明星

人類外的能動物，當然不能說都是「風鹿」，不但不都是馬鹿，對於獻藝演技，有超乎人以上，而且不能由人代替演奏的記錄。好萊塢的大明星「雞丁丁」，想是人所共知的，此外馬，貓，猿猴，鸚鵡，九官鳥，鸚哥，乃至於大象，海狗等，都有一席要位置，活躍於世界各大銀影場的。

現在好萊塢的犬紅星「阿昆蘭」，週給二百金圓，還有在他以上週給五百圓的，而犬星的看護被授技人，每週才不過支領五十圓，這樣看來，那些動物，雖然趕不上古所謂犬太監雞雞宰相的誰案，至少也稱得起犬相公了。

猿猴明星有叫「諾戀芬」的，也可以說是演藝名手，你看他洋笛也可以吹，風琴也可以踏曲，也就無怪乎他的成名了。

影界的犬明星哈特，恰在銀影以前，因手搶走火而誤殺，以致銀影不能的故事，是留心斯界者所共知，更有滑稽風趣在這以上的「鴨子」明星的故事。

那故事是，影人達古拉斯和梅偏伊夫婦二人，旅行東部地帶的當時，道中友人，也是大明星古漢曼氏曾到車站送他們，當然爲了對安還鶴人夫婦，曾由古漢曼氏贈送了一隻美好的滷煮的鴨子，可是車上的博役，也許是太親切了，他只看見一對高貴的乘客，從朋友手裡，受到了鴨子，可那里知道鴨子是什麼明星，只當是爲夫婦車上佐餐用的，也沒請問，竟把鴨子明星給宰而烹之，做成午膳的的五香鴨，這當然是被華煮鶴一樣的，大殺風景的事了，事情覺了，弄得夫妻二人哭不得，笑不得，一個鴨明星是那可以隨便施以刀斧，然而却竟遭了這樣的意外，你說向博役發怒罷，也是無益，而且他們是滿心敬意，平下心去能只以鴨明星慘遭無辜而且也太對不起贈者的古漢曼氏，感情老是下不下去，就傳爲新大陸上有關階級的佳話，同時西風吹時，東方也不免濟聽而涂說起來。

哈哈，動物明星之地位與價值，豈可等閒觀之哉。

節約小話　威斯忌

文霎

〃老王，你上那去？〃噢，下班後回家吃了飯，在家裡又沒有事情做，書又看不下去，如果是就想起上街溜溜達，上街上有新書，恰巧碰見了同事的王珠，拿了薪給票，由那邊過來，我猜想又要領什麼東西，所以趕緊的問他，不然去晚了是會領不着的。

〃飲威斯忌去。老張！快回家拿錢去，我在永順泰等你。〃他很高興的說着，顯然他已經醉了。

〃多少錢一瓶？〃〃五元七角八，有多便宜不用打聽，配給的東西，是不會昂貴的。

〃不老王，無論貴賤我們不要去領，那是奢侈品，有沒有均可，況且對我們又沒有什麼好處的，你看那些醉鬼，是有多麼可憐呀，戰時下的國民應該自肅自戒，不要浪費，老王，請你想想在物價昂貴的今日，我們每月的四十元的薪金應如何佈置？我立時想起艱難的生活，忍不住竟說出了這些話。

〃是老張！我不去了，〃他臉上有些發抖，我知道他飲酒又被我羈勸了，我很惋惜說出這些話，但是又沒有方法可以挽回。

〃走！上書店看看。〃我提議說他也歡躍了如是我們一齊向書店走去。

-德-國-建-設-部-隊-

所謂建設部隊，乃任何戰爭所不可缺者，此爲近代戰之特色，夫近代戰，機動須攜鐵道，破壞力須極巨大，故建設部隊在近代之性質上，實爲要素，蓋必須驅使一切近代技術也，建設部隊，不僅從事戰後之管建，並須携帶武器，與前線將兵共同奮鬪，以此見地，德國國防軍對建設部隊之根本養成，特別注意，指導層，由富經驗之工兵組織之，以養成輔助進軍部門之人員，其成績之卓著，已見於東部戰線，該戰線甚長，且多不毛之曠野，克服此困難條件，惟建設部隊之苦鬪是賴也。

德軍最高司令部所發表之『確保全線兵站，交通路直通最前線』云云，其成功要因實以建設部隊能達其責任故也（照爲甘邊托柄上鐵修補前線之建設部隊員）

保健要素

幽美的環境，適當的飲食與精神的和平是保健的三大要素。論環境，則城市不如鄉村的幽美。論飲食，則肉食不如蔬食來得滋補。有了這樣幽美的環境，和適當的蔬食。再加上活潑精神的和平。而後纔能心曠神怡，益壽延年。若果幽美的環境不易得，便可從所處的環境中，盡力找出適合於衛生的條件，日光樂空氣，清水……

菊花

（許文）

孤標素色占秋光，淡雅絕塵謝豔陽，恥向春初爭豔媚，偏從秋老傲寒芳，疏籬露染枝枝秀，荒圃烟凝朵朵香，惟有幽人情趣好，黃花清酒過重陽，清高那許世塵侵，了卻繁華得俗心，幾度霜飛冷晚節，一籬素影逗秋深，淡容最愛寒時放，傲骨偏宜冷處尋，搖向西風舒晚色，疎香和月上瑤琴，不奢繁華半點塵，羣芳落後見天眞，孤標每與秋爲色，傲骨常將玉作神，瘦影偏憐霜成雅，清姿惟覺淡中親，闌幕勁節東籬下，甘傍幽人共隱淪，天裹嬌自放殘葩，伴月殘香飄花酒，醉見芳華九秋零落，細節瘦淡影斜，晚霜留傲骨，佳色三徑泥深，賸赤尚只是清高和世俗眼，親結陶家。

關東州地區象棋比賽大會

第三局　第五回湯法　臻君昌　國全援　紅先

車九進一　炮三退二　車四退四

車九平七　將五平四　炮五平九　炮三平一

車七平八　將四平五　車八進二　車四退四

車八退四　車四進三　炮九進二　相五退三

（續後如圖）

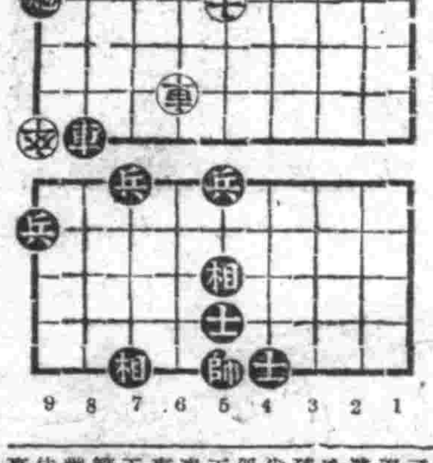

9 8 7 6 5 4 3 2 1

宇津救命丸

嬰兒妙劑

宇津救命丸，保護特種秘方取珍貴藥材所製，著醫小孩之榮養不足，消化不良，吐乳，夜哭症，腹瀉綠便，發育不善，以及凡百小兒各症，常用能將可愛嬰兒，又胖又快活，效實妙確。

●各埠有名藥店出賣

總發賣元　玉置商店

感謝　肺病吐血及羊角風二絕症

強精健腦　精力的源泉　百樂　荷爾蒙精煉配製

本舖　源泉堂藥房

神效補天丹

健腦強身　大力補腎　精寒精冷　夢遺滑精　一概療治

贈送保腎說明書

主治列下

總行　奉天市大西關天光電影院內北大門外　精業堂藥店

全國各藥店均有代售

調經　安坤丸

歷史最久　婦科　名醫　公推　經驗　有效

全國各大藥房均有代售

擊滅婦女病

福康育

服後當日　一試便知

製造本舖　國瑞藥房